

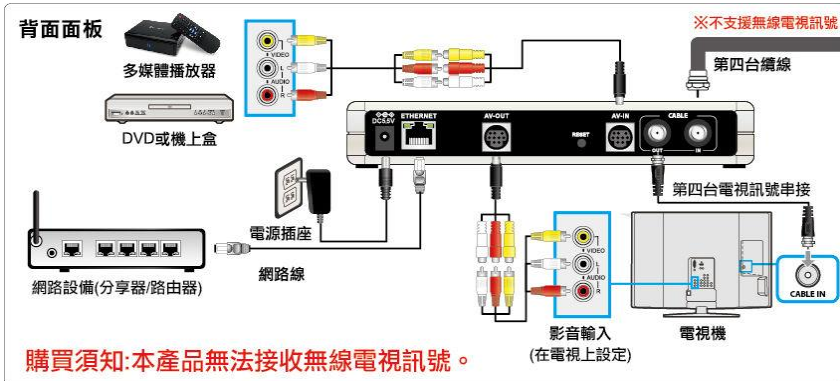

## netTV3 / netTV4 系列搭配寬頻分享器安裝說明

### 步驟 1 硬體安裝說明

請您先參考以下產品連接圖連接網路電視盒。

### 正面面板

提供USB連接介面，可連接USB隨身碟或是外接硬碟，進行高畫質低容量的錄影。

※隨身碟或外接硬碟只支援FAT32格式。

※連接 2.5/3.5吋外接硬碟時，若外接硬碟之耗電大於500mA，可能會有供電不足之情形，建議使用USB Y-Cable加強供電，或是使用自帶電源之3.5吋外接式硬碟。

※可搭配使用的RT3070/RT2571晶片USB無線網路卡，請參考本公司產品網頁。

- ※ netTV4 Dual 不支援 AV-IN 輸入端子及 IR Blaster 輸入端子。
- ※ netTV4 Mobile 未內附 AV-IN 輸入端子線及 AV-Out 輸出端子線。

## 步驟 2

## 網路設定說明

當您將網路電視盒連接在分享器後，請參考以下步驟來設定分享器及網路電視盒(電腦與電視盒須在區網環境)。

### 步驟 2-1

### 寬頻分享器設定

1. 請先安裝所附軟體，安裝完成後請點選『開始』→『程式集』→『net-TV』→『net-TV 2012』→『EasySetup』，並選擇『變更實際網路連線設定』後，再點選『下一步』。

2. 此時會進行搜尋，搜尋完畢後會顯示網路電視盒的資訊，請將網路電視盒所分配到的『IP 位址』及『MAC 位址』資訊記錄下來，接著請設定分享器。

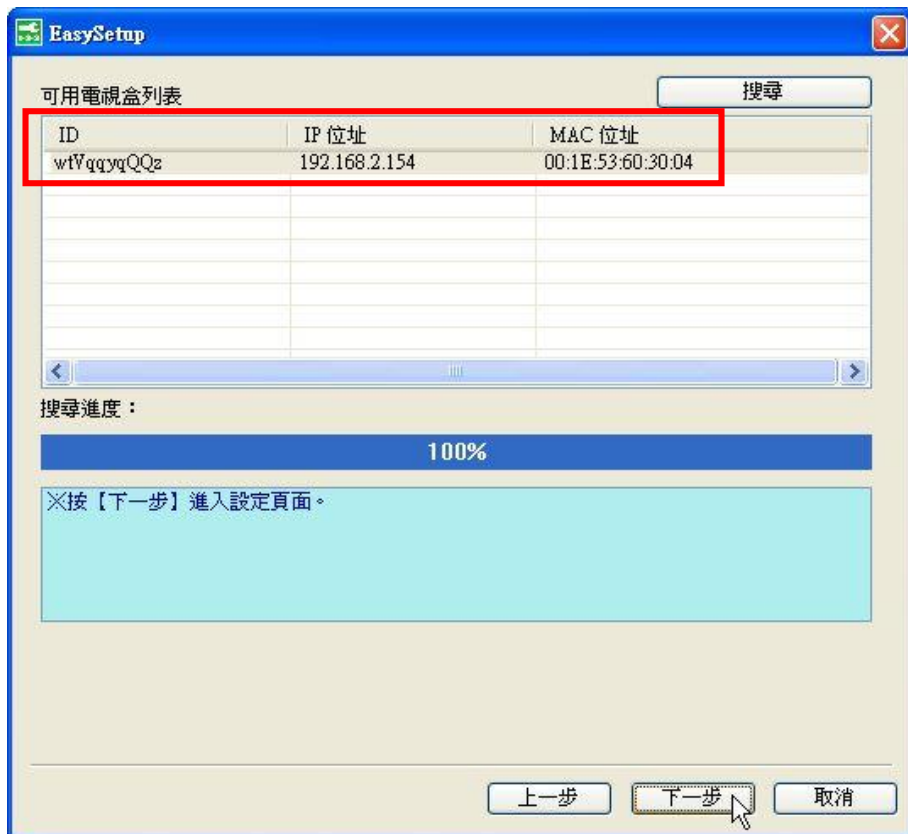

3. 請使用瀏覽器(例：Internet Explorer / Firefox / Chrome)開啟寬頻分享器的設定視窗 (例：192.168.1.1)  
連接寬頻分享器的 IP 位址及登入的帳號及密碼，可以參考購買分享器所附的使用手冊，或請詢問寬頻分享器的廠商較為準確。  
※在此以 SAPIDO BR476n 寬頻分享器為例

4. 請先登入分享器的設定視窗 (預設帳號:admin / 預設密碼:admin)

**Sapido**

**300M超高功率極速型無線分享器**  
**Super High Power Router**  
BR270n

繁體中文

admin (預設為:admin)

..... (預設為:admin)

登入 更改密碼

5. 登入後請先檢查網路狀態，在『外部網路 IP』處是否為實體 IP(非 192.168 或 10.x 開頭的 IP 位址)，若是虛擬 IP，因為設定上較為困難，建議直接來電請客服協助處理。

**網路狀態圖**

網際網路狀態: ADSL 連線

**中斷連線**

外部網路IP	111.240.156.11
名稱伺服器 1	168.95.192.1
名稱伺服器 2	168.95.1.1
名稱伺服器 3	0.0.0.0
連線類型	ADSL
開通器	168.95.98.254
網路設定精靈	<a href="#">前往設定...</a>

無線網路名稱 (SSID): Jack\_home  
Sapido\_BR476n\_d50885  
加密方式: WPA2

用戶數: 2  
USB 裝置數量: 0

**小幫手**  
此頁面顯示分享器目前網際網路連線狀態、及電腦與設備的連線相關資訊。

- 點選右側地球圖標可檢視此分享器的網際網路資料
- 點選右側分享器圖標可檢視此分享器的內部網路資料，且可進行無線密碼的修改及設定
- 點選右側電腦圖標，可管控所有上網的用戶端資料，且可對任一用戶端設備
- 點選右側USB圖標，可檢視連接在此分享器上的USB裝置，且可進行相關設定

6. 若在『WAN IP』已確定為實體 IP，接著請設定以下選項
- (1) 請選擇『網際網路設定』→『區域網路』→『鎖定 IP』，請先勾選『啟用指定 IP』選項。
  - (2) 再將剛所記錄的網路電視盒的『IP 位址』及『MAC 位址』輸入至『IP 位址』及『MAC 位址』欄位後，再點選『新增』。
  - (3) 此時即可將網路電視盒的『MAC 位址』在分享器中綁定『IP 位址』。

7. 接著請設定寬頻分享器的『DMZ』功能，若寬頻分享器的『DMZ』功能已被其它設備使用，請改為設定『虛擬伺服器』或是『埠轉送』功能。

※『DMZ』及『虛擬伺服器』功能請使用其中一種即可，並以『DMZ』為優先。

● 設定『DMZ』功能

(1) 請先選擇『NAT 管理』→『DMZ』。

(2) 再勾選『啟用 DMZ』選項。

(3) 接著再將剛剛查詢到的網路電視盒的 IP 位址，輸入到『DMZ 主要 IP 位址』的空白欄位中。

(4) 最後再點選按『啟用設定』。

- 設定『虛擬伺服器』或是『埠轉送』功能

※若已設定 DMZ 功能，則不需要設定『虛擬伺服器』或是『埠轉送』功能，因為 DMZ 已將權限開放給所指定的 IP 位址。

(1) 請先選擇『NAT 管理』→『虛擬伺服器』。

(2) 再勾選『啟用虛擬伺服器』選項。

(3) 接著再將剛剛查詢到的網路電視盒的 IP 位址，以及對應資訊輸入下方的『通訊埠轉發清單』中（服務名稱及通訊埠可自行設定，通訊協定請選擇『BOTH』，可參考以下建議通訊埠）

建議埠號 1	建議埠號 2	建議埠號 3	通訊協定
7200	7201	2280	兩者
7000	7001	2080	兩者
5000	5001	80	兩者

(4) 最後再點選按『啟用設定』。

8. 以上已完成寬頻分享器的設定，接著請設定網路電視盒。

## 步驟 2-2

## 設定網路電視盒

1. 請回到先前所開啟的『EasySetup』頁面後，再點選『下一步』。

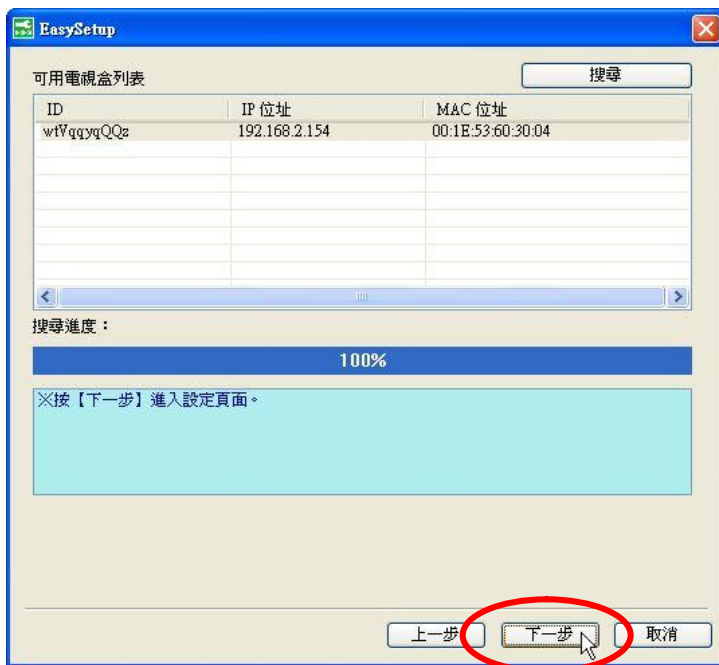

2. 此時會顯示網路設定頁面，接著請設定『連接埠轉發方式』  
若您的寬頻分享器有支援 UPnP 功能，建議可以設定為『UPnP 自定義』，並自行選擇要使用的通訊埠；若您不清楚是否支援 UPnP 功能，或是在自行設定 UPnP 通訊埠後仍無法正常連線，則請改為設定『DMZ』或是『虛擬伺服器』。

※ 若在分享器是設定『虛擬伺服器』或是『埠轉送』功能，則網路電視盒所設定的通訊埠，必需要分享器設定中的通訊埠相同。

- 設定『UPnP 自定義』

請在『連接埠轉發方式』選項先點選『UPnP 自定義』，接著請自訂 AV 通訊埠，並輸入『AV』選項的空白欄位中。(可參考建議通訊埠)後，再按下『完成』。

通訊埠名稱	建議埠號 1	建議埠號 2	建議埠號 3
AV	5000	5001	80

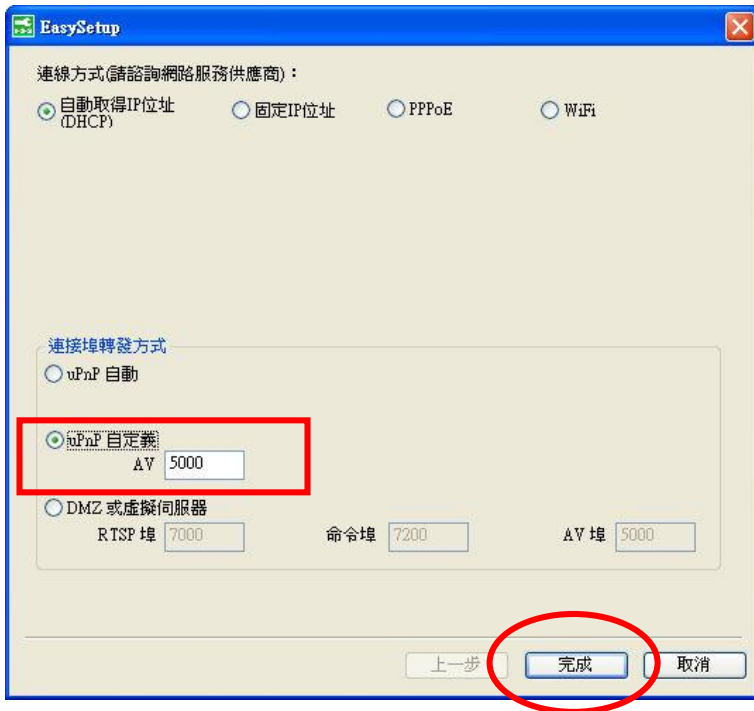

- 設定『DMZ』或是『虛擬伺服器』

請選擇『DMZ』或是『虛擬伺服器』、『UPnP 自定義』，並請自訂三個通訊埠後輸入相關的欄位。(可參考建議通訊埠)，輸入完成後再按下『完成』。

通訊埠名稱	建議埠號 1	建議埠號 2	建議埠號 3
RTSP	7200	7201	2280
CMD	7000	7001	2080
AV	5000	5001	80

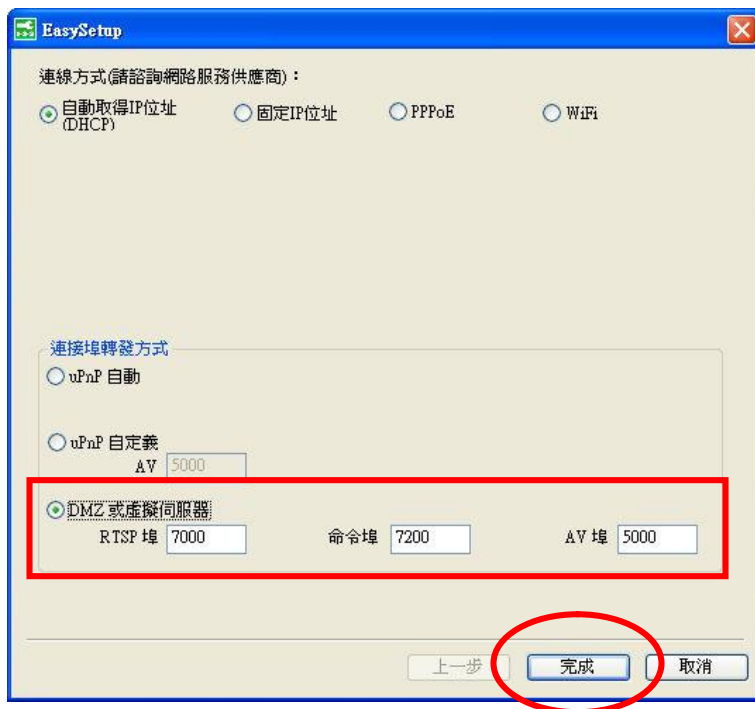

- 設定完成後，網路電視盒會自動重新啟動，開機完成約需 3 分鐘，此時請再檢查網路電視盒前方的『NET』網路指示燈是否已亮起『綠燈』，若已正常亮起『綠燈』，即可開始使用網路電視盒網路電視盒。